

**Campionato  
Serie A Enilive  
Stagione Sportiva 2025-2026**

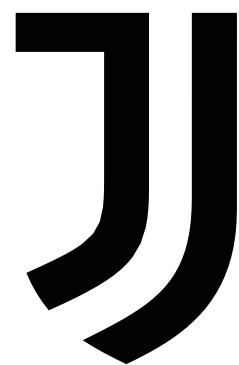

**VS**



**Lunedì  
6 aprile 2026  
h 18:00**



# INFORMAZIONI PER I TIFOSI OSPITI ALL'ALLIANZ STADIUM

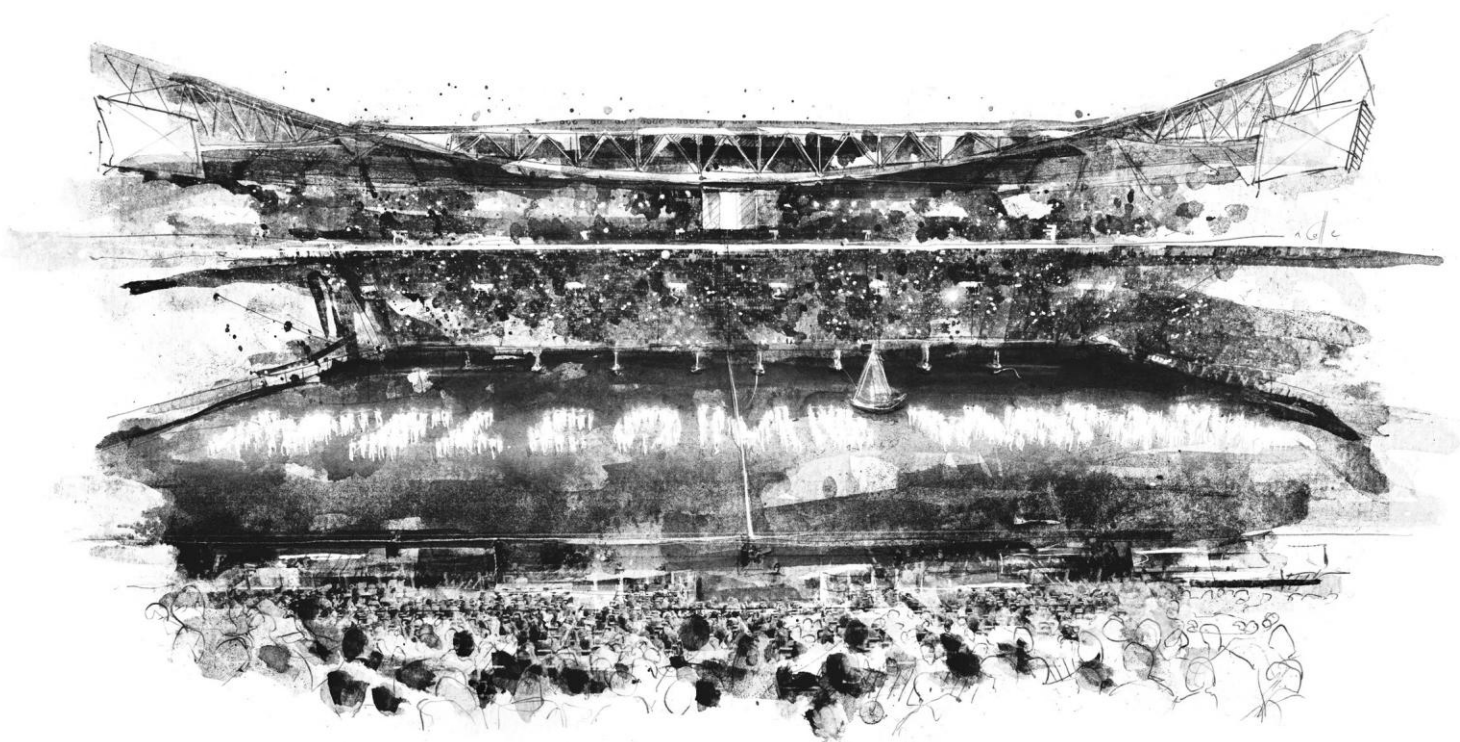

# INDICE DEI CONTENUTI

4	INDICAZIONI PER L'ACCESSO ALLO STADIO
12	CODICE DI CONDOTTA
16	REGOLAMENTO DELLO STADIO
18	TIFOSI OSPITI
28	CITTA'
32	JUVENTUS MUSEUM



# INDICAZIONI DI ACCESSO ALLO STADIO

# INDICAZIONI DI ACCESSO ALLO STADIO



## ARRIVO IN AUTO:

L'Allianz Stadium si trova in Corso Gaetano Scirea 50, a Torino, facilmente raggiungibile tramite le principali arterie stradali e autostradali in auto o con i mezzi pubblici.

L'uscita autostradale consigliata per l'Allianz Stadium è "Venaria", quindi seguire le indicazioni per "Stadio Juventus".



## ARRIVO IN TRENO:

Le principali stazioni di Torino sono Porta Nuova e Porta Susa. Entrambe sono collegate alla rete metropolitana della città. Dalle stazioni di Porta Nuova e Porta Susa prendere la metropolitana in direzione Fermi; quindi prendere il bus navetta 9 alla fermata Bernini.



## ARRIVO CON I MEZZI PUBBLICI:

L'Allianz Stadium è raggiungibile tutti i giorni con le seguenti linee: 62, 72, 72bar e 75. Nei giorni delle partite, il servizio viene ampliato con la navetta 9bar, in partenza dalla fermata della stazione della metropolitana Bernini; l'ultima partenza è prevista 45 minuti dopo la fine della partita.



## ARRIVO IN AEREO:

L'Aeroporto Sandro Pertini - Torino Caselle è collegato alla Stazione di Porta Nuova da un servizio navetta e alla Stazione di Porta Susa dalla rete ferroviaria.

Anche Milano Malpensa è collegata alla Stazione di Porta Susa con un servizio navetta.



## MEZZI PUBBLICI

LINEE BUS/ TRAM	PARTENZA DA	FERMATE VICINO ALLO STADIO CODICE E NOME	FREQUENZA	SETTORE PIU' VICINO
72	Centro Città	2441 - STADIO	Ogni 8'-15'	Nord Est (Settore Ospiti)
72	Stadio	2442 - STADIO	Ogni 25'	
62	Sud città	2415 - ALTESSANO	Ogni 12'-20'	Tribuna Sud
62	Stadio	2414 - ALTESSANO	Ogni 30'	
75	Nord Città	2415 - ALTESSANO	Ogni 14'-20'	Tribuna Sud
75	Stadio	2414 - ALTESSANO	Ogni 30'	
3	Nord Città	172 - TOSCANA/SANSOVINO	Ogni 10'-20'	Tribuna Sud
3	Stadio	171 - TOSCANA/SANSOVINO	Ogni 30'	
9B	Centro Città (Piazza Bernini)	172 - TOSCANA/SANSOVINO	Da due ore prima della partita, ogni 8', fino a 45' dopo il termine della gara	Tribuna Nord
9B	Stadio	1129 - STADIO		

## TAXI:

PRONTO TAXI +39.011.5737  
RADIO TAXI +39.011.5730

## MAPPA DEL TRASPORTO LOCALE:

[http://www.comune.torino.it/gtt/avvisi/stadio\\_juventus\\_2011.shtml](http://www.comune.torino.it/gtt/avvisi/stadio_juventus_2011.shtml)

## CENTRO COMMERCIALE "AREA 12"- STRADA ALTESSANO, 141



Il centro commerciale "Area 12" si trova sul lato est dello stadio.  
È aperto nei giorni delle partite fino alle 21:00. Ci sono negozi e un'area ristoro.



## CODICE DI CONDOTTA

Visto il Protocollo d'Intesa tra il Ministero dell'Interno, il Ministro per lo Sport, il CONI, la FIGC, le Leghe Professionistiche, la Lega Nazionale Dilettanti, l'A.I.A., l'AIC e l'A.I.A.C. per "Il Rilancio della Gestione tra Partecipazione e Semplificazione" del 4 agosto 2017; Visto l'art. 27 del Codice di Giustizia Sportiva FIGC; è adottato il presente Codice di regolamentazione della cessione dei titoli di accesso alle manifestazioni calcistiche (di seguito "Codice di Condotta"), che viene disciplinato secondo le modalità di seguito indicate.

### Art. 1 - Principi

La società sportiva Juventus F.C. S.p.A. (di seguito "Società Sportiva") e i suoi tifosi rispettano l'ordinamento giuridico e ispirano la propria condotta a valori di lealtà, probità, correttezza e civile convivenza. La Società Sportiva e i suoi tifosi ripudiano qualunque forma di violenza, così come ogni comportamento discriminatorio (ovvero ogni condotta che direttamente o indirettamente, comporti offesa, denigrazione o insulto per motivi di razza, colore, religione, lingua, sesso, nazionalità, origine anche etnica, condizione personale o sociale ovvero configuri propaganda ideologica vietata dalla legge o comunque inneggiante a comportamenti discriminatori). La Società Sportiva e i suoi tifosi rifiutano altresì qualsiasi comportamento che sia in contrasto con i principi di probità e correttezza e che istighino all'odio e alla violenza.

### Art. 2 – Gradimento e finalit 

L'istituto del gradimento" (di seguito "Gradimento")   la facolt  della Societ  Sportiva di adottare nei confronti dei soggetti che si rendessero responsabili delle condotte di cui all'articolo 3 che segue, i seguenti provvedimenti: (i) rifiuto di vendere il titolo di accesso allo stadio per le partite organizzate dalla Societ  Sportiva, (ii) sospensione, temporanea o definitiva, dell'efficacia del titolo di accesso intestato al soggetto responsabile incluso l'eventuale immediato allontanamento dallo stadio anche in corso di gara.

Il Gradimento si applica non solo per le condotte verificatesi successivamente all'acquisto del biglietto o alla sottoscrizione dell'abbonamento o dei programmi di fidelizzazione, ma anche per quei comportamenti tenuti prima dell'acquisto o della sottoscrizione dei citati titoli di accesso.

La finalit    di assicurare che lo stadio rappresenti luogo sicuro e accogliente in occasione degli eventi in esso organizzati dalla Societ  Sportiva e adatto ad ogni tipo di spettatore, ivi incluse le famiglie con i bambini.

### Art.3 - Condotte rilevanti

Rilevano ai fini di cui all'articolo 2 che precede tutte le condotte collegate direttamente ad un Evento come *infra* definito, a prescindere dal luogo e dal tempo in cui sono tenute, e pertanto anche se poste in essere al di fuori dell'impianto sportivo, incluse le fasi di trasferta, o comunque anche in relazione ad eventi diversi dalle gare.

E' Evento ogni iniziativa o momento organizzato dalla Societ  Sportiva, non identificandosi perci  nelle sole manifestazioni calcistiche di ogni livello (ivi incluse anche le gare amichevoli), ma anche in qualsiasi altro evento organizzato dalla Societ  Sportiva anche diverso dalle partite di calcio e anche se non aperto al pubblico.

Il Gradimento pu  essere esercitato dalla Societ  Sportiva in relazione a tutte le condotte contrarie ai valori dello sport ed al pubblico pudore, nonch  tutti quegli atti che nella loro espressione sostanzino e/o concretizzino e/o inneggino a comportamenti discriminatori e/o denigratori e/o comunque offensivi su base razziale, territoriale, etnica, sessuale e religiosa, condizione personale o sociale (e ogni forma discriminatoria prevista dalla normativa vigente) verso la tifoseria della squadra avversaria, le Istituzioni (civili, sportive e religiose) e la societ  civile in senso lato o che, in contrasto con i principi di probit  e correttezza incitano all'odio e/o istighino alla violenza, a prescindere dalle modalit  espressive.

Il Gradimento pu  altres  essere esercitato dalla Societ  Sportiva in relazione a tutte quelle azioni volte a minacciare, denigrare, offendere, contestare incivilmente, persone, autorit  e istituzioni pubbliche o private, inclusa la Societ  Sportiva, i suoi dipendenti e/o rappresentanti, il personale di sicurezza, gli steward presenti all'interno dello stadio, nonch  in relazione a tutte quelle condotte che comportino penalizzazioni amministrative per la Societ  Sportiva, o che comunque siano idonee a recare nocimento agli interessi e/o all'immagine e/o al nome e/o alla reputazione e/o al decoro della stessa.

Sono inoltre inclusi nei casi di condotte rilevanti in relazione ai quali pu  essere esercitato il Gradimento tutte le condotte idonee a: (i) diffondere (in qualsiasi forma e modo), in assenza di espressa autorizzazione, immagini e/o suoni relativi alle gare disputate presso lo stadio ovvero agli Eventi come sopra definiti, ovvero diffondere dati relativi alle gare o agli Eventi a scopo di *betting*; (ii) promuovere (e/o integrare gli estremi della) attivit  di bagarinaggio, anche occasionale; (iii) promuovere (e/o integrare gli estremi della) attivit  di cessione e/o di acquisto del titolo di accesso attraverso canali non ufficiali (e comunque non autorizzati) ovvero attraverso piattaforme di vendita *online* che alimentano il fenomeno del *secondary ticketing*; (iv) introdursi all'interno dello stadio, o di un suo specifico settore o area, privi di un valido titolo e/o con titolo su cui   indicato un nominativo non corrispondente all'identit  del portatore, (v) invadere il campo da gioco e/o entrare (o tentare di entrare) in aree proibite (o comunque non aperte al pubblico), ovvero adottare direttamente o indirettamente atti che potenzialmente potrebbero alterare il normale svolgimento delle gare e dell'Evento, (vi) svolgere all'interno e/o in proximit  dello stadio attivit  commerciali o promozionali non autorizzate dalla Societ  Sportiva; (viii) utilizzare in assenza di espressa autorizzazione o contraffare i marchi della Societ  Sportiva.

L'elenco delle condotte oggetto del presente paragrafo non ha carattere esaustivo, saranno considerate condotte rilevanti ai fini dell'esercizio del Gradimento anche comportamenti o atti affini a quelli sopra indicati, nonch  la violazione del Regolamento d'uso dell'Impianto, dei Termini e Condizioni d'Uso degli Abbonamenti, delle Condizioni di Vendita e Uso dei Titoli di Accesso per le Singole Gare e/o di qualsiasi altra disposizione, precetto, codice o regolamento applicabile a chi accede allo stadio per assistere alla partita, adottato dalla Juventus e pubblicato, di volta in volta, sul sito [www.juventus.com](http://www.juventus.com) o sullo stesso titolo di accesso, o affisso presso l'impianto sportivo.

### Art.4 - Condizioni

Il Gradimento e l'adozione dei conseguenti provvedimenti inibitori non danno diritto al soggetto destinatario del Gradimento ad alcun tipo di rimborso da parte della Societ  per il mancato utilizzo del titolo di accesso.

Il provvedimento inibitorio non pregiudica eventuali *benefit* maturati secondo i programmi di fidelizzazione a meno che l'agevolazione non riguardi la gara per il quale   esercitato il Gradimento e adottato il conseguente provvedimento inibitorio. In tal caso, il *benefit* potr  essere sfruttato nella gara successiva allo scadere della durata del Gradimento e del conseguente provvedimento inibitorio, semprech  il calendario sportivo lo consenta, altrimenti il *benefit* si perde, senza che ci  dia diritto ad alcun rimborso da parte della Societ .

Nel caso in cui nel corso della durata del Gradimento il soggetto interessato ponga in essere altra condotta rilevante ai sensi dell'articolo 3 che precede, la Societ  Sportiva potr  esercitare nuovamente il Gradimento e adottare ulteriore provvedimento inibitorio, che andr  a sommarsi al precedente, senza possibilit  di assorbimento tra i due.

Indipendentemente dal luogo ove viene posta in essere la condotta rilevante ai sensi dell'articolo 3 che precede, il Gradimento potr  essere esercitato (e il conseguente provvedimento inibitorio potr  essere adottato) dalla Societ  Sportiva unicamente con riferimento alle gare svolte presso lo stadio in uso alla Societ  Sportiva, con esclusione, di conseguenza, delle gare in trasferte. E' sempre fatta salva la facolt  della Societ  Sportiva di allontanare immediatamente dallo stadio, anche in corso di gara, il soggetto responsabile di condotte rilevanti ai sensi dell'articolo 3 che precede colto in flagrante.

### Art.5 - Pubblicit 

Il presente Codice di Condotta e le sue successive modifiche e integrazioni sono pubblicati, nella versione di volta in volta vigente, sul sito web ufficiale della Societ  Sportiva [www.juventus.com](http://www.juventus.com) (nella sezione termini e condizioni: <https://www.juventus.com/it/termini-e-condizioni>).

### Art.6 - Fonti

La Societ  Sportiva pu  rilevare i comportamenti significativi ai fini dell'accertamento delle condotte rilevanti ai sensi dell'articolo 3 che precede attraverso: le segnalazioni provenienti dai servizi di *stewarding*, dal dipartimento *Supporter Liaison Officer* e/o di altro personale di servizio incaricato dalla Societ  Sportiva; le segnalazioni provenienti dalle autorit  pubbliche e/o dalle altre societ  appartenenti alle leghe professionistiche di calcio; le immagini riprese dall'impianto di video sorveglianza, nel rispetto della normativa vigente; le immagini diffuse a mezzo dei *social network* o da altri strumenti *online* da cui sia possibile identificare il soggetto ritenuto responsabile; le fonti aperte, in caso di fatti pubblicamente accertati.

### Art.7 - Parametri di valutazione

Costituiscono parametri di valutazione i seguenti fattori:

- 1) il dolo o la colpa nelle sue gradazioni (ad esempio evidente premeditazione e/o spinta emozionale);
- 2) la gravit  del pericolo o del danno provocato dalla condotta rilevante;
- 3) la natura /tipologia del bene leso e/o interesse offeso dalla condotta rilevante;
- 4) il comportamento del soggetto anteriore alla condotta contestata (ad esempio che sostanzi una vera e propria recidiva o che abbia dato luogo a semplici avvertimenti);
- 5) il comportamento del soggetto successivo alla condotta contestata (ad esempio che sostanzi un ravvedimento operoso ovvero un'indubbia volont  di collaborare per eliminare o attenuare le possibili conseguenze derivanti da tale condotta, ivi compresa l'ammissione delle proprie responsabilit  e/o il concreto ravvedimento/pentimento, la prestazione di condotte riparatorie quale espressione di un percorso di responsabilizzazione dell'autore anche tramite la partecipazione e/o contribuzione ai programmi di assistenza e di sensibilizzazione degli enti e/o associazioni benefiche che promuovono la cultura del rispetto dei diritti umani);
- 6) il ruolo tenuto dal soggetto (ad esempio: istigatore, promotore, ovvero mero partecipante).

Nel caso in cui la condotta rilevante ai sensi dell'articolo 3 che precede, posta in essere all'interno dello stadio, integri al contempo violazioni del Regolamento d'uso dell'impianto, resta inteso che i provvedimenti di cui al presente Codice di Condotta si cumuleranno alle sanzioni previste dalla violazione del Regolamento d'uso dell'impianto, avendo tali provvedimenti natura diversa.

**Art. 8 - Durata dei provvedimenti**

La durata del Gradimento e del conseguente provvedimento inibitorio è proporzionata alla tipologia della condotta rilevante e alla gravità della stessa individuata secondo i criteri riportati all'articolo 7 che precede.

Il range di durata dei provvedimenti inibitori può variare da un minimo di una o più gare ad un numero determinato di stagioni sportive fino all'esclusione in via definitiva dalla vendita dei titoli di accesso. Un elenco meramente esemplificativo e non esaustivo dei provvedimenti applicabili alle condotte rilevanti ai sensi dell'articolo 3 è riportato nella tabella sotto:

CONDOTTA RILEVANTE	PROVVEDIMENTO PREVISTO
Discriminazione di qualsiasi tipo (includere quella sociale, territoriale, etnico-razziale, di xenofobia, età, genere, orientamento e identità sessuale, religione, ecc.)	Esercizio del Gradimento su base stagionale Min. 3 stagioni Max. esclusione a titolo definitivo
Incitamento all'odio e istigazione alla violenza (a prescindere dalle modalità espressive)	Esercizio del Gradimento su base stagionale Min. 3 stagioni Max. esclusione a titolo definitivo
Violenza fisica nei confronti di istituzioni, autorità, ufficiali di gara, le società (calciatori/staff/dipendenti), personale addetto alla sicurezza	Esercizio del Gradimento su base stagionale Min. 3 stagioni Max. esclusione a titolo definitivo
Violenza verbale (offendere o contestare incivilmente) nei confronti di istituzioni, autorità, ufficiali di gara, società (calciatori/staff/dipendenti), personale addetto alla sicurezza	Esercizio del Gradimento su base stagionale Min. 1 stagione Max. 10 stagioni
Violazione del Regolamento d'uso dell' impianto	Esercizio del Gradimento su base gare Min. 3 gare Max. esclusione a titolo definitivo
Violazione delle condizioni di vendita e uso dei titoli di accesso (es. bagarinaggio, cessione o acquisto titoli attraverso canali non ufficiali, sottrazione ai controlli di sicurezza, travisamento dei dati, accesso ad aree diverse da quelle consentite dal titolo di accesso, mancato rispetto di procedure /norme /regolamenti specifici adottati in attuazione della normativa, etc.)	Esercizio del Gradimento su base gare Min. 3 gare Max. 3 stagioni

Nei casi di particolare tenuità, la Società Sportiva può decidere di non esercitare il Gradimento e quindi di non adottare alcun provvedimento inibitorio, limitandosi ad inviare una lettera di richiamo/diffida al rispetto del presente Codice di Condotta. Tramite apposita piattaforma informatica, la società provvederà a registrare e a dare notizia della durata del Gradimento e del conseguente provvedimento inibitorio alla società di *ticketing*, inserendo un apposito *alert* che verrà registrato, raccolto e trattato al fine di impedire l'emissione del titolo di accesso in ossequio alla regolamentazione in materia di *privacy* tempo per tempo vigente.

**Art. 9 - Procedure**

E' istituito all'interno della Società Sportiva un comitato composto da almeno un membro per ciascuna delle seguenti aree/funzioni: dipartimento SLO, legale, marketing & communications, stadium revenue & commercial entertainment, facilities management.

La contestazione della condotta rilevante ai sensi dell'articolo 3 che precede, contenente la descrizione della stessa, è comunicata in forma scritta dal dipartimento SLO a mezzo raccomandata A.R. o a mezzo email o altro mezzo di notifica al soggetto responsabile, identificato tramite i dati registrati per l'erogazione del titolo di accesso - se la condotta è successiva all'emissione del titolo - ovvero tramite conoscenza diretta per mezzo di pubblici registri, ovvero ancora tramite l'ausilio delle Forze di Polizia.

Nei casi di particolare gravità e urgenza la Società Sportiva si riserva, al fine di assicurare gli effetti immediati del provvedimento onde evitare che il tempo occorrente per notificare la contestazione possa produrre un pregiudizio imminente e irreparabile, di effettuare la contestazione in via preventiva mediante comunicazione diretta all'interessato in occasione della procedura di controllo accessi, cui seguirà l'invio della comunicazione scritta a mezzo raccomandata A/R.

Il soggetto, come sopra identificato, ha facoltà di presentare, entro 5 (cinque) giorni consecutivi, a pena di decadenza e decorrenti dal ricevimento della comunicazione di cui sopra, mediante comunicazione inviata a mezzo raccomandata A.R., alla sede legale della Società Sportiva, le proprie eventuali "giustificazioni" e/o "ragioni" per una loro valutazione ai fini di una loro rivalutazione ai sensi dell'articolo 7 che precede. In tale contesto il soggetto può produrre documenti, nonché chiedere di essere sentito.

Entro i successivi 30 giorni la Società decide in ordine a tale richiesta. In caso di silenzio, la richiesta è da intendersi rigettata.

Restano fermi i diritti che la normativa riconosce al soggetto destinatario del provvedimento inibitorio, incluso il ricorso all'Autorità Giudiziaria competente.

**Art. 10 - Minori**

La Società Sportiva può esercitare il Gradimento e adottare provvedimenti inibitori anche nei confronti di soggetti minorenni, purché gli stessi abbiano compiuto il quattordicesimo anno di età.

**Art. 11 - Rapporti con altri procedimenti**

L'esercizio del Gradimento e l'adozione dei conseguenti provvedimenti inibitori prescinde da eventuali procedimenti penali/civili, in quanto i comportamenti oggetto di rilievo ai sensi del precedente articolo 3 possono ledere interessi diversi, nonché da eventuali provvedimenti e sanzioni che dovessero essere adottati dalla pubblica autorità (es. DASPO ovvero il divieto di accedere alle manifestazioni sportive).

L'esercizio del Gradimento e l'adozione dei conseguenti provvedimenti inibitori non pregiudica, in ogni caso, il diritto della Società Sportiva di agire di fronte a qualsiasi sede giudiziaria nei confronti dell'autore della condotta contestata.

**Art. 12 - Entrata in vigore e Modifiche**

Le disposizioni del presente Codice di Condotta si applicano a decorrere dalla data di inizio della Stagione Sportiva 2024/2025 (ovvero a decorrere dal 1° luglio 2024). Fino a tale data rimangono valide le disposizioni di cui al Codice di regolamentazione della cessione dei titoli di accesso alle manifestazioni calcistiche - Stagione 23/24 pubblicate su sito [www.juventus.com](http://www.juventus.com).

La Società Sportiva si riserva di modificare il presente Codice di Condotta con efficacia immediata, anche nei confronti di coloro che abbiano già acquistato titoli di accesso, in conseguenza di provvedimenti legislativi e/o amministrativi e/o di Pubblica Sicurezza in genere (ad esempio, le Determinazioni emanate dall'Osservatorio Nazionale sulle Manifestazioni Sportive). E' per conseguenza onere dei soggetti interessati verificare ogni eventuale modifica del Codice di Condotta sul sito della Società Sportiva. Le modifiche saranno evidenziate per un ragionevole lasso di tempo.

## REGOLAMENTO D'USO DELL'IMPIANTO

### NORME COMPORTAMENTALI

(applicabili ai sensi dell'art. 1 septies D.L. 28/2003, convertito e modificato dalla Legge 88/2003)

Ai sensi del presente regolamento, per Società Sportiva si intende la società Juventus Football Club S.p.A. (di seguito anche "**Juventus**" o "**Società Sportiva**"), per impianto sportivo si intendono tutte le aree di pertinenza dello stadio, sito in Torino, di proprietà della Juventus, compresa l'area riservata esterna.

L'accesso e la permanenza, a qualsiasi titolo, all'interno dell'impianto sportivo in occasione degli incontri di calcio, sono regolati dal presente "**Regolamento d'uso**";

l'acquisto del titolo di accesso ne comporta l'accettazione da parte dello spettatore e comporta altresì l'accettazione di tutte le norme/disposizioni emanate dalle

Autorità di Pubblica Sicurezza e dalle autorità sportive, quali FIFA, UEFA, Lega Calcio. L'inosservanza dello stesso comporterà l'immediata risoluzione del contratto

di prestazione, con il conseguente allontanamento dall'impianto del contravventore, nonché l'applicazione della sanzione amministrativa pecuniaria da 100 a 500

euro da parte del Prefetto della Provincia competente come previsto dall'art. 1 septies del D.L. 28/2003 (e smi) nonché delle ulteriori sanzioni di legge ove previste.

Ai sensi della normativa sopra citata, qualora il contravventore risulti già sanzionato, nella stessa stagione sportiva

anche in un impianto diverso, per la medesima

violazione del rispettivo regolamento d'uso, la sanzione può essere aumentata sino alla metà del massimo e può essere comminato il divieto di accesso alle

manifestazioni sportive.

**Si ricorda che lo spettatore, in particolare, è tenuto a rispettare e seguire le seguenti norme comportamentali divieti ed avvertenze:**

**1.** Il titolo di accesso allo stadio (sia esso biglietto o abbonamento in formato cartaceo o digitale, caricato su tessera di fidelizzazione) è personale e non potrà

essere ceduto a terzi, salvo i casi e secondo le modalità previste dalla normativa di legge in materia e dalla Società Sportiva organizzatrice dell'evento, attraverso

il proprio sito [www.juventus.com](http://www.juventus.com);

**2.** Per l'accesso all'impianto è richiesto il possesso di un documento di identità valido, che lo spettatore si impegna ad esibire anche a richiesta degli steward, per

verificare la corrispondenza tra il titolare del titolo di accesso ed il possessore dello stesso. In caso di accertata difformità, mancanza di titolo di accesso o di

tessera di fidelizzazione qualora la vendita sia limitata ai soli possessori della stessa, lo spettatore è tenuto ad uscire immediatamente dall'area riservata

dell'impianto;

**3.** Il titolo di accesso va conservato fino al termine della manifestazione e all'uscita dall'impianto, che dovrà avvenire nei termini e con le modalità stabilite dalla

Società Sportiva organizzatrice dell'evento;

**4.** Lo spettatore ha il diritto-dovere di occupare solo il posto assegnato e, pertanto, con l'acquisto del titolo di accesso si impegna a non occupare posti differenti,

seppur non utilizzati da altri soggetti, salvo che non sia stato espressamente autorizzato dalla Società Sportiva;

**5.** Lo spettatore può essere sottoposto, anche da parte degli steward ed a mezzo di metaldetector o con le metodologie del Pat-Down, a controlli finalizzati ad

evitare l'introduzione di materiali illeciti, proibiti e/o pericolosi ed è tenuto a seguire le indicazioni fornite dagli steward.

Con l'acquisto del titolo di accesso lo

spettatore riconosce alla Società Sportiva e ai suoi incaricati il diritto di far effettuare tali controlli sulle persone e/o su borse e involucri o altri oggetti portati al

seguito, rinunciando a ogni eccezione;

**6.** La modalità di accesso dei disabili sono stabilite dalla Società Sportiva organizzatrice dell'evento, e comunque l'accesso sarà possibile fino ad esaurimento dei posti consentiti dalle attuali normative;

**7.** La Società Sportiva, oltre ad espellere dall'impianto chiunque non rispetti il Regolamento d'uso, si riserva il diritto di rifiutare l'ingresso all'impianto al contravventore anche in occasione di incontri successivi, a prescindere da eventuali divieti di accesso comminati dalle Autorità competenti;

**8.** Costituisce violazione del Regolamento d'uso tenere condotte illecite o comunque contrarie a leggi, regolamenti ed usi.

**9.** Lo spettatore è tenuto a rispettare le normative nazionali e regionali anche di natura secondaria in materia di prevenzione per il contenimento della diffusione

del Covid-19, nonché le disposizioni e le regole specifiche (Norme Specifiche Covid-19) di volta in volta adottate da Juventus e pubblicate sito: [www.juventus.com](http://www.juventus.com)

### DIVIETI

**10.** All'interno dell'impianto sportivo e dell'area riservata esterna è vietato:

**a.** Esternare qualsiasi forma di discriminazione razziale, etnica religiosa o altre manifestazioni di intolleranza con cori o esposizione di scritte;

**b.** Sostare in prossimità di passaggi, uscite, ingressi, lungo le vie di accesso, di esodo ed ogni altra via di fuga senza giustificato motivo;

**c.** Arrampicarsi sulle strutture dell'impianto (ivi compreso, a titolo esemplificativo e non esaustivo, lo stare in piedi sui parapetti degli spalti);

**d.** Danneggiare o manomettere in qualsiasi modo strutture, infrastrutture e servizi dell'impianto;

**e.** Introdurre o detenere veleni, sostanze nocive, materiale infiammabile o imbrattante e droghe;

**f.** Introdurre o porre in vendita bevande alcoliche di gradazione superiore a 5°, salvo autorizzazioni in deroga in particolari aree, rilasciate dall'autorità competente,

previo parere favorevole del Questore;

**g.** Introdurre, detenere o lanciare razzi, bengala, fuochi artificiali e petardi ovvero di altri strumenti per l'emissione di fumo o di gas visibile;

**h.** Introdurre/indossare/espone magliette o altri indumenti con scritte ingiuriose, minacciose, incitanti o inneggianti alla violenza ovvero riconducibili a persone

condannate o denunciate per episodi criminosi o di violenza (ovvero che vi abbiano comunque preso parte) nonché riportanti simbologie e/o denominazioni

appartenenti a tifoserie organizzate i cui striscioni e stendardi indentificativi non sono stati autorizzati dal G.O.S. ad accedere all'interno dell'impianto sportivo

ovvero contenenti simbologie riferibili a gruppi o movimenti estremisti;

**i.** Introdurre o detenere pietre, coltelli, bottiglie, contenitori e oggetti di vetro, oggetti atti ad offendere o idonei ad essere lanciati o comunque ad offendere,

strumenti sonori ed acustici, sistemi per l'emissione di raggi luminosi (puntatori laser) ed altri oggetti che possano arrecare disturbo ovvero pericolo all'incolumità

di tutti i soggetti presenti nell'impianto. Sono ammessi soltanto tamburi e megafoni quali strumenti sonori ed acustici; l'introduzione segue la medesima disciplina

prevista per bandiere e striscioni di cui al successivo punto j;

# TIFOSI OSPITI

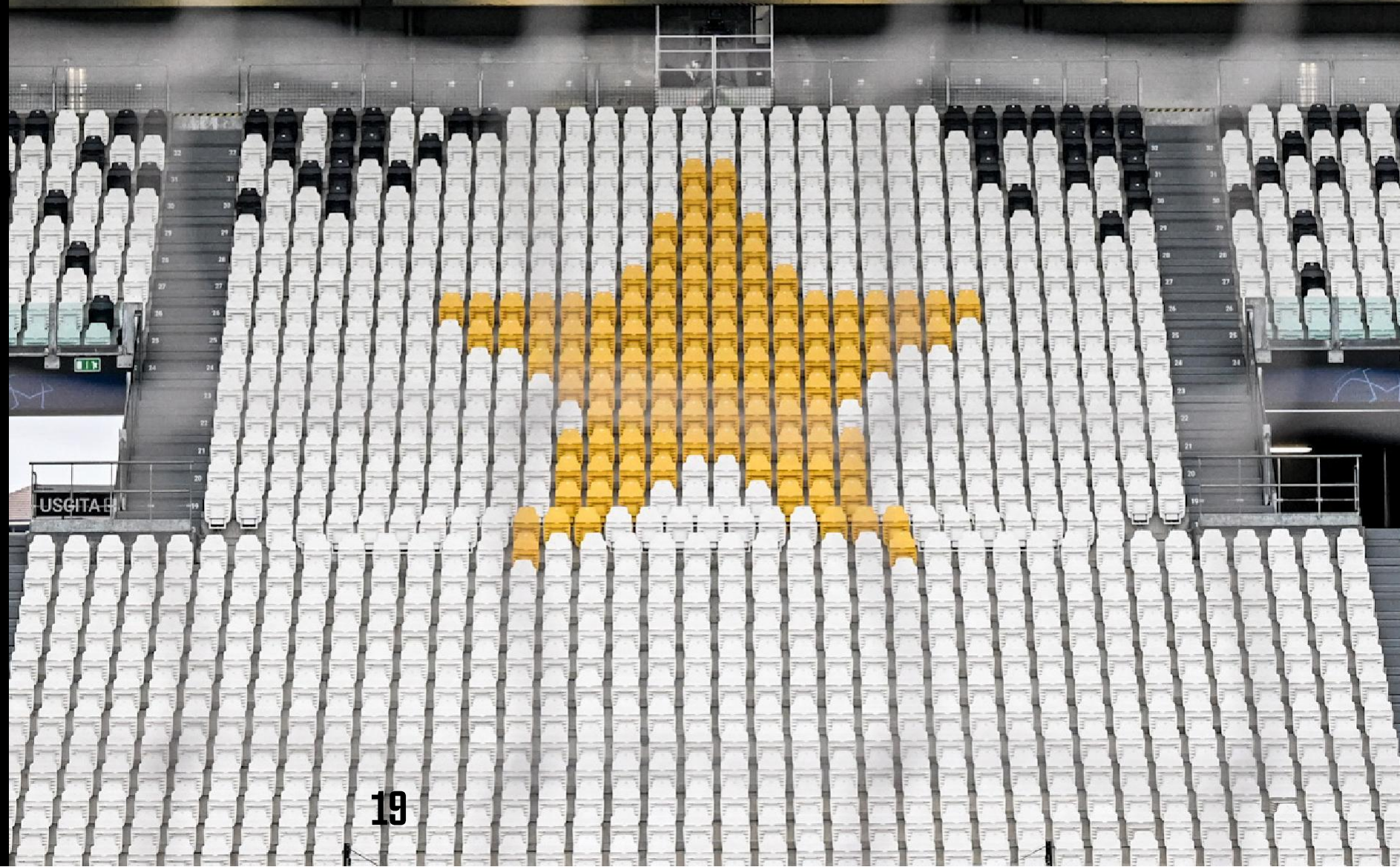
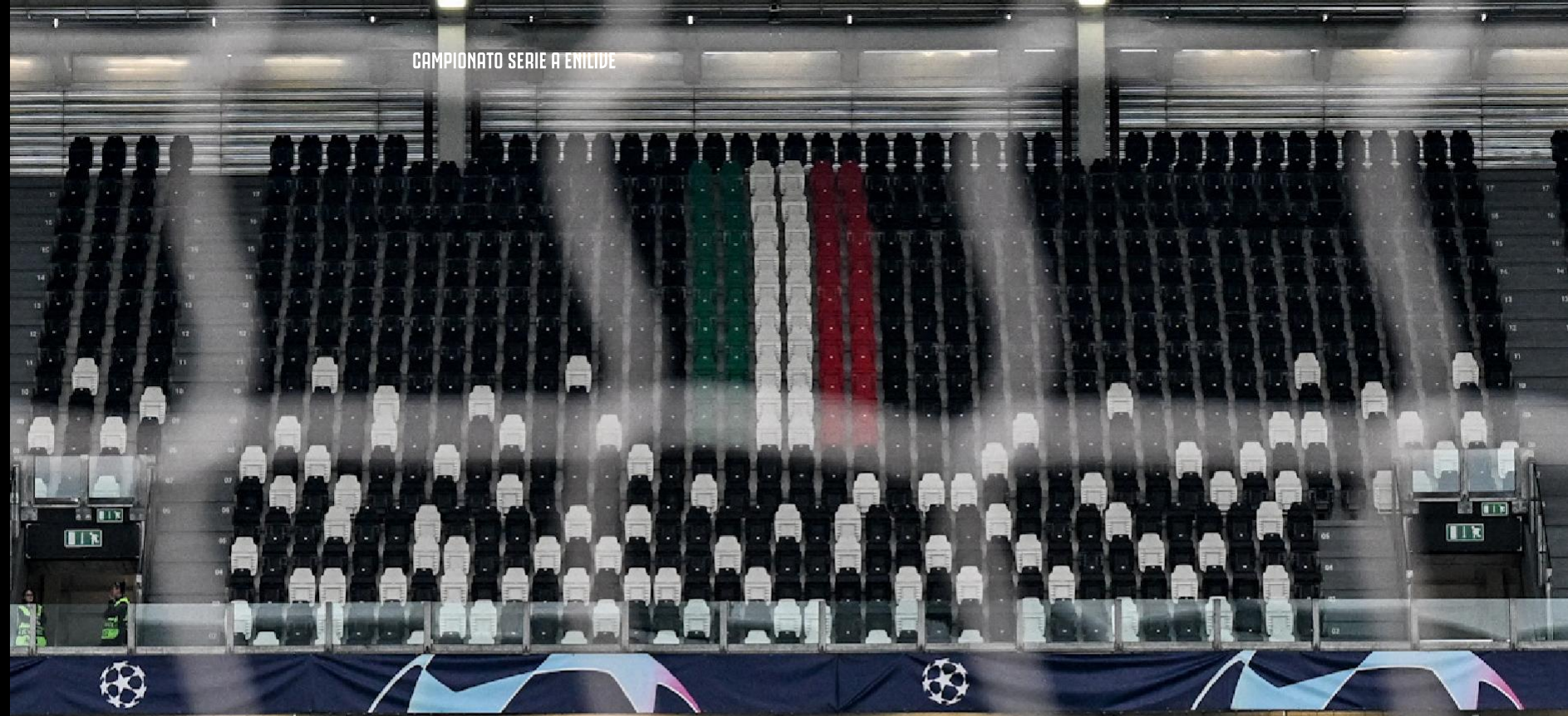

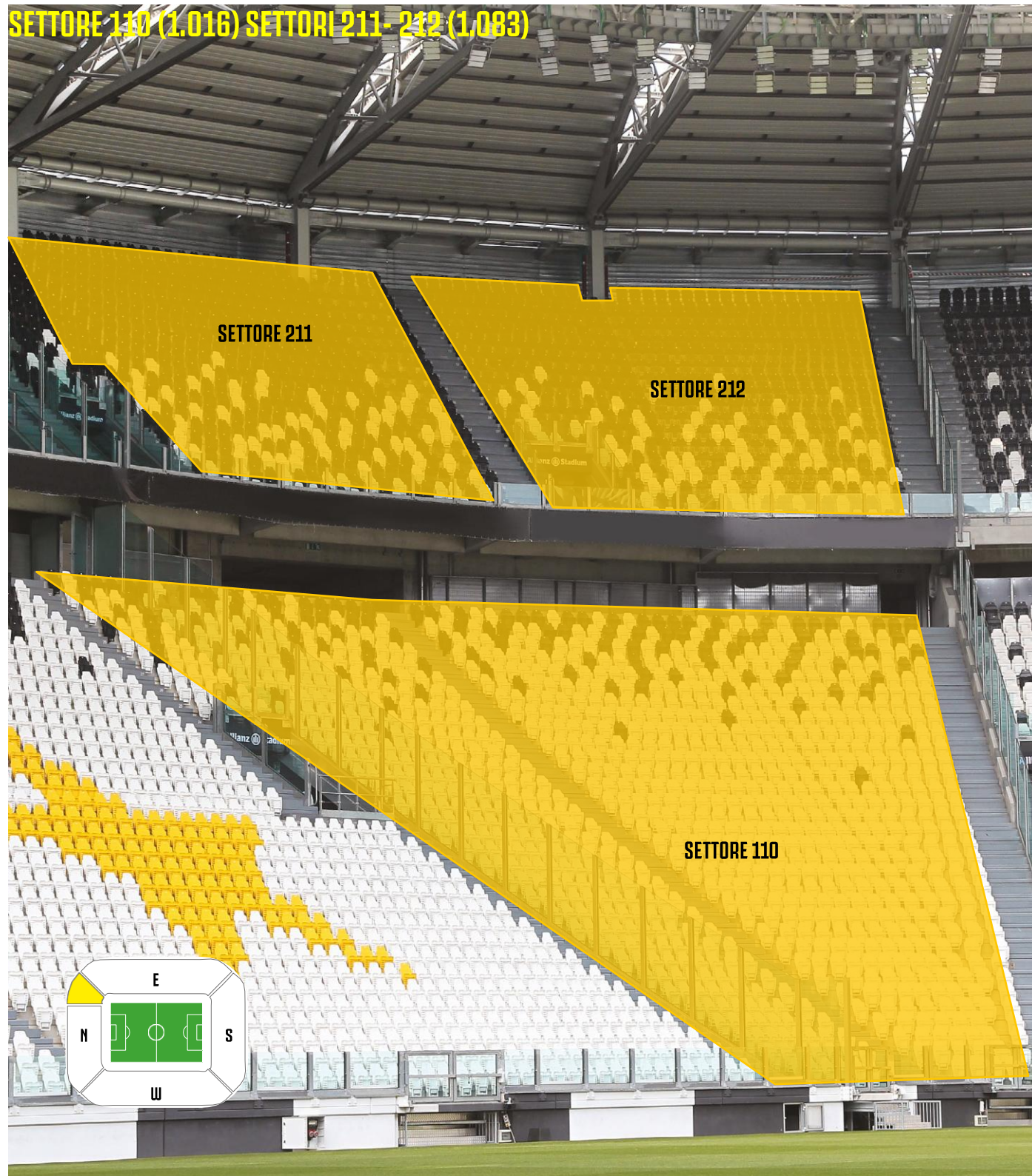
**TRIBUNE SETTORE OSPITI - CAPACITA' TOTALE 2.099 PERSONE:**
**SETTORE 110 (1.016) SETTORI 211- 212 (1.083)**

Il livello inferiore non è collegato a quello superiore. Pertanto, non è possibile spostarsi dai settori 211/212 al settore 110, anche se il settore inferiore non è soldout. **I settori 211 e 212 vengono aperti alla tifoseria ospite soltanto in determinate circostanze.**

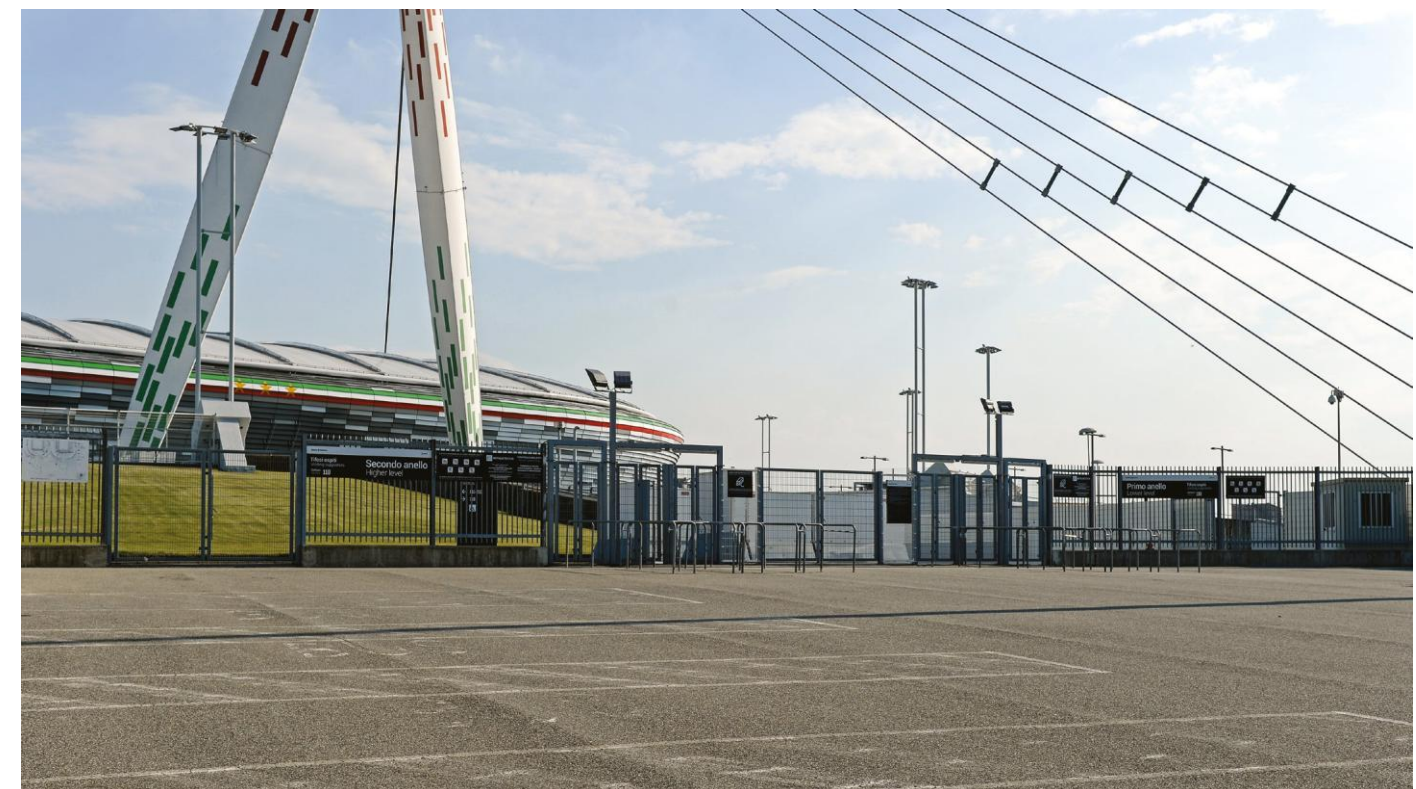
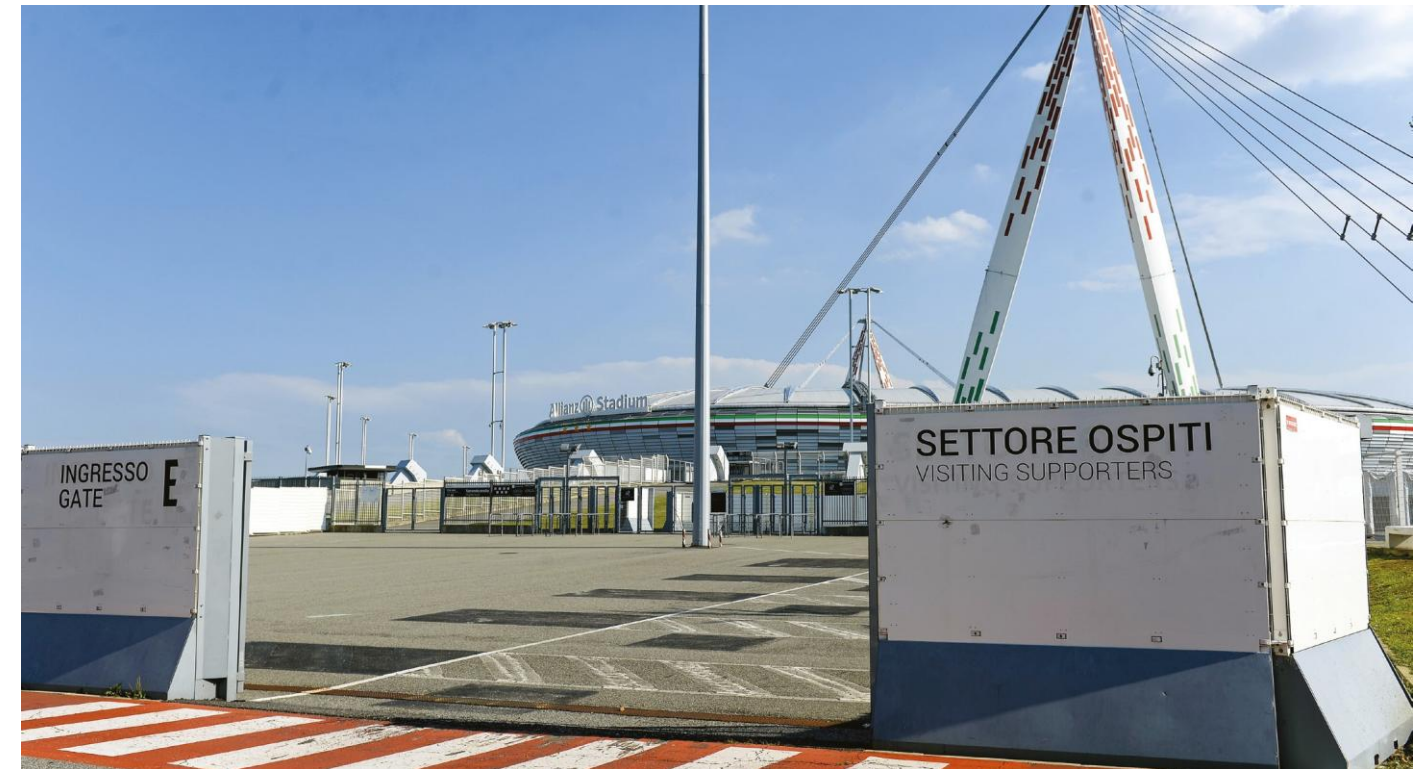
**GATE E PARCHEGGIO AD USO ESCLUSIVO DEI TIFOSI OSPITI**

Il parcheggio (gratuito) può ospitare un numero massimo di 20 autobus. Le auto e i minivan potrebbero non essere ammessi per motivi di spazio.

## PREFILTRAGGIO - FILTRAGGIO

Due accessi separati per il primo e il secondo livello



Tutti i tifosi devono presentare il biglietto e un documento d'identità valido (non sono ammessi documenti elettronici). Il biglietto riporta i dati personali del tifoso, che devono corrispondere al documento e alla persona. Eventuali problemi di identità o di biglietto/ID saranno trattati in loco, chiedendo al tifoso di attendere per controlli approfonditi.

**E' VIETATA L'INTRODUZIONE NELLO STADIO DEI SEGUENTI OGGETTI, CHE POSSONO CAUSARE DANNI O LESIONI**

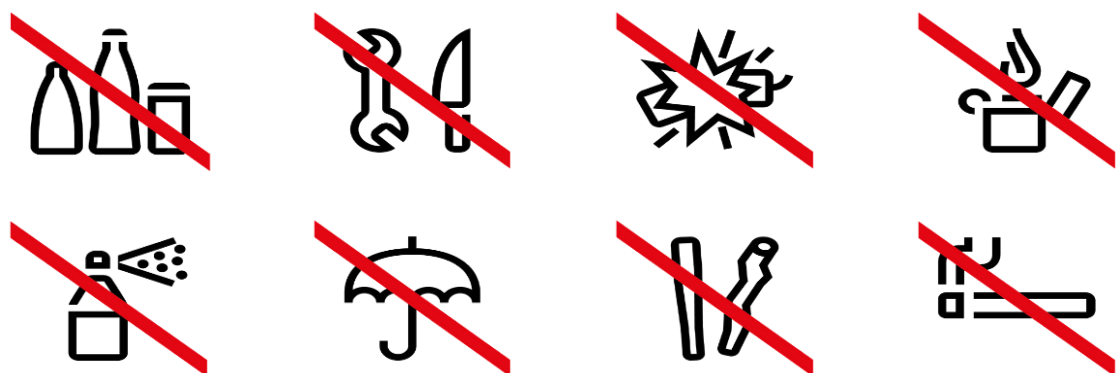

Tutti i tifosi saranno filtrati con modalità "pat down". Ai tifosi potrebbe essere richiesto di togliere le scarpe per verificare il possesso di oggetti non autorizzati. Saranno posizionati appositi tappeti.

### AREA DEL PAT DOWN AREA

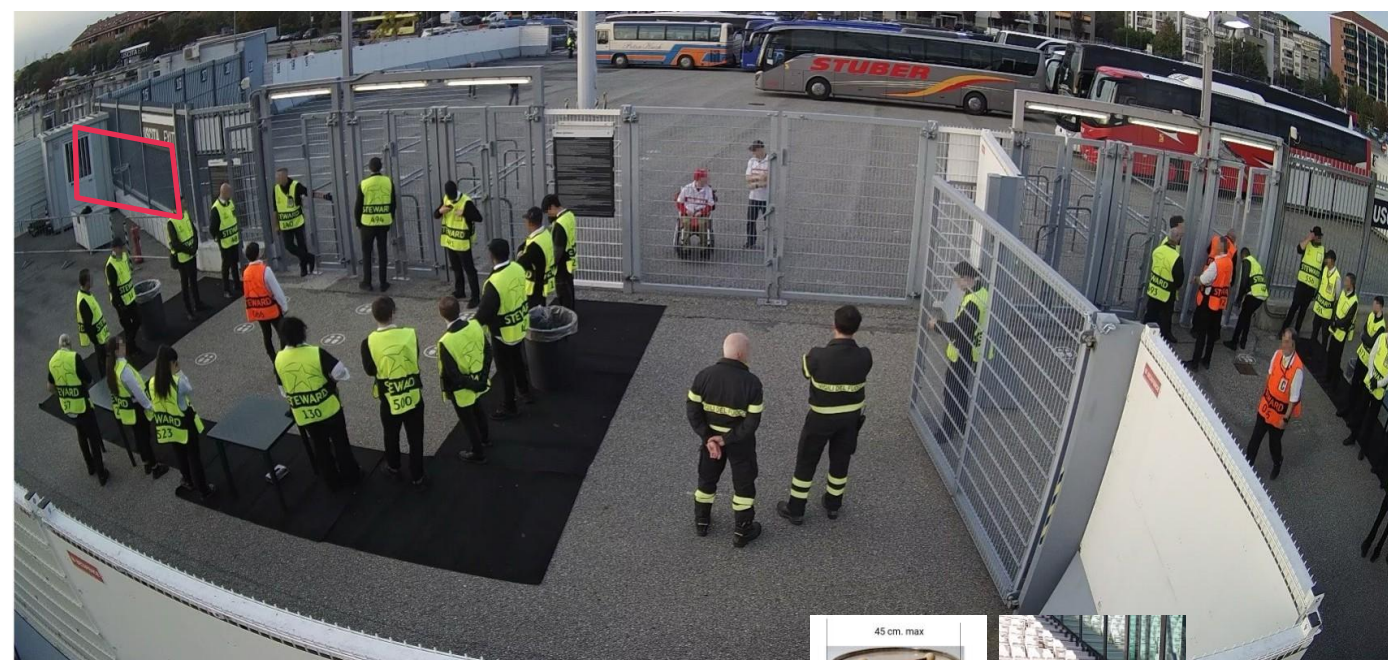

 Test per l'alloggiamento del tamburo (ammesso un solo tamburo - al primo livello)



## TORNELLI D'ACCESSO - PRIMO ANELLO, SETTORE 110



Ai tifosi può essere richiesto di mostrare la carta d'identità o il passaporto prima di introdurre il biglietto nel tornello. Le telecamere a circuito chiuso confrontano i dati del biglietto con il volto del tifoso.

## TORNELLI D'ACCESSO - SECONDO ANELLO, SETTORI 211 E 212



## AREE RISTORO - LIVELLO INFERIORE E SUPERIORE



I punti di ristoro sono aperti prima, durante e dopo la partita.

Si accettano contanti e carte di credito. Birra fino al 5% di alcol.

## STRISCIONI

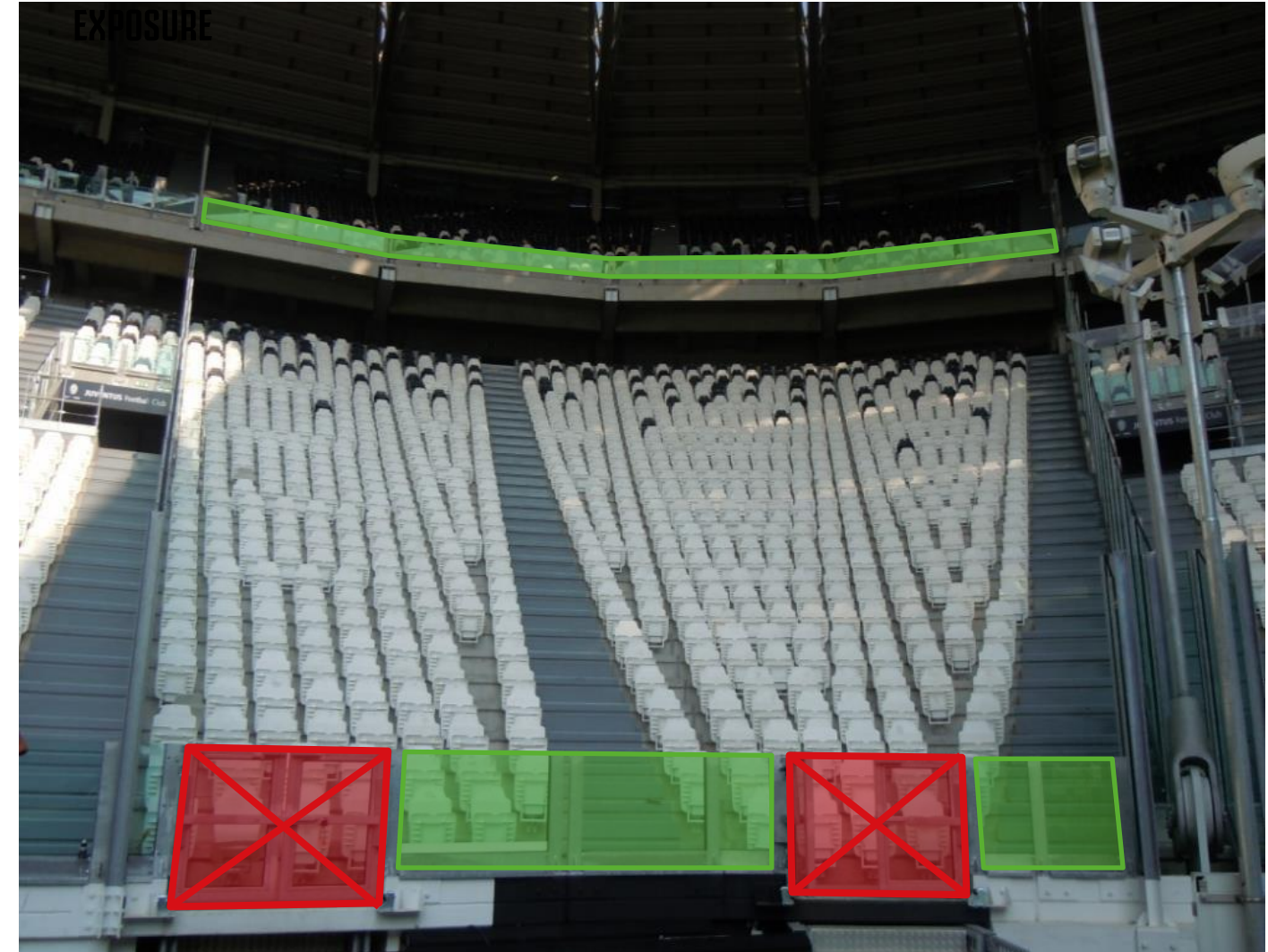

I cancelli di emergenza rivolti verso il campo devono essere tenuti liberi da striscioni per motivi di sicurezza. Non è possibile posizionare bandiere o striscioni sui vetri laterali di separazione del settore dei tifosi ospiti. Tutte le richieste di introduzione striscioni, bandiere, coreografie, tamburo e megafono dovranno essere inviate alla Juventus ([richiesta.striscioni@juventus.com](mailto:richiesta.striscioni@juventus.com)) almeno 7 giorni prima della partita, anche per tramite dello SLO per il controllo da parte delle autorità. Sono ammessi un tamburo (al primo livello) e un megafono. Foto, dimensioni e dati tecnici del materiale saranno richiesti anche per l'approvazione dei Vigili del Fuoco.

## PROCEDURA DI DEFLUSSO

Al termine della partita, i tifosi saranno invitati a rimanere sugli spalti con libero accesso ai servizi igienici. Una seconda fase consentirà ai tifosi di raggiungere il punto di ristoro per cibo e bevande e l'ultima fase consentirà ai tifosi di raggiungere il parcheggio. Il periodo di attesa dipenderà dalle condizioni del traffico fuori dallo stadio e sarà deciso dalle autorità.

# CITTÀ



# TORINO

Fondata nel 28 a.C. - in epoca romana - con il nome di Augusta Taurinorum, l'odierna Torino è uno dei principali poli italiani di studio, arte, turismo, cultura e scienza. La sede del governo del Ducato di Savoia è stata la prima capitale d'Italia tra il 1861 e il 1865. Esempi di architettura sorprendenti



tra il vecchio e il nuovo convivono tramite capolavori del barocco e dell'Art Nouveau e opere dei famosi architetti che hanno dato il via alla trasformazione della città negli anni '90, un processo ulteriormente accelerato dalle Olimpiadi invernali del 2006, che hanno avuto un ruolo fondamentale nel mostrare al mondo un lato più bello, moderno e accogliente di Torino. Il capoluogo piemontese è il centro nevralgico dell'industria automobilistica italiana grazie alla FIAT (ora Stellantis), ed è anche un importante centro per cinema, pubblicità, cibo, design e sport. Torino ha sempre avuto un occhio rivolto al futuro e nel corso degli anni si è affermata come una delle principali città d'arte contemporanea d'Europa grazie a una fiorente rete di organizzazioni pubbliche e private, collezioni, fondazioni, musei, gallerie d'arte, eventi e iniziative varie. A Torino sono presenti numerosi musei d'arte, di storia e di scienza, quattro dei quali di rilevanza nazionale: il Museo Nazionale del Cinema, il Museo Nazionale dell'Automobile, il Museo Nazionale della Montagna e il Museo Nazionale



Del Risorgimento italiano.

Oltre a questi, ci sono molti altri musei di tutto rispetto, tra cui il Museo Egizio, secondo per importanza solo al suo omologo del Cairo, il Museo d'Arte Orientale, la GAM - Galleria Civica d'Arte Moderna e Contemporanea, Palazzo Reale e Palazzo Madama, che permettono di viaggiare nel tempo del Ducato di Savoia. Di particolare bellezza è il Parco del Valentino, che costeggia il Po, il fiume più lungo d'Italia e che attraversa la città da ovest a est. Da non perdere anche il nostro simbolo cittadino, la Mole Antonelliana, che ospita il Museo Nazionale del Cinema, la cinquecentesca Cattedrale di San Giovanni Battista e sede della Sacra Sindone, la Galleria Sabauda e Palazzo Carignano, ex sede della Camera dei Deputati. Infine, nella periferia della città, non perdetevi le Residenze della Casa Reale di Savoia, Patrimonio dell'Umanità dell'UNESCO, che comprendono la Palazzina di Caccia di Stupinigi, i castelli di Aglié, Racconigi, Rivoli e Moncalieri, la Villa della Regina e, forse la più

importante, la Reggia di Venaria, talvolta definita "piccola Versailles".

Torino attrae anche un numero sempre maggiore di eventi sportivi e concerti internazionali, come le Nitto ATP Finals e l'Eurovision Song Contest 2022, a ribadire lo spirito poliedrico della città.

Anche la scena culturale è fiorente, con eventi rinomati come il Salone del Libro, Artissima, Luci d'Artista, il Salone del Gusto e il Torino Film Festival, uno degli appuntamenti cinematografici più importanti d'Europa.

Come se non bastasse, Torino rappresenta anche il cuore della scena gastronomica piemontese. Da sempre terra di ottimi chef e di veri buongustai, la città ha inventato una serie di piatti straordinari che bisogna assolutamente provare.

# JUVENTUS MUSEUM





## JUVENTUS MUSEUM

Il Juventus Museum incarna l'eccellenza della tradizione bianconera. È un museo all'avanguardia e hi-tech, creato sia per i tifosi - per dare loro ancora più opportunità di rivivere le gloriose tradizioni della Juve - sia per il grande pubblico, che può utilizzare il museo per ripercorrere la storia italiana vista attraverso il punto di vista del club.

Dopo aver aperto le porte per la prima volta il 16 maggio 2012, il museo ha raggiunto il traguardo di un milione di visitatori poco più di sei anni dopo, il 19 maggio 2018. La visita inizia con uno sguardo al passato, attraverso i gol più gol iconici della squadra, gli stadi in cui la Juve ha giocato, le citazioni memorabili dei giocatori bianconeri e una collezione di cimeli. Si può anche dare un'occhiata più da vicino alla rosa attuale e al futuro del club, oltre a un tributo ai tifosi della Juventus di tutto il mondo.

Il Tempio dei Trofei trova una nuova collocazione nell'ottobre 2023 e si arricchisce di nuovissimi effetti speciali tecnologici. La visita allo Juventus Museum culmina nell'area "J Sport", una mostra permanente dedicata agli atleti professionisti da sempre tifosi della Juventus, e nell'area "The Team", dedicata all'attuale prima squadra bianconera. Nel 2023 lo Juventus Museum è stato nuovamente inserito tra i migliori musei d'Italia, piazzandosi al 49° posto nella classifica dei musei più visitati del Paese.



## JUVENTUS MUSEUM & ALLIANZ STADIUM TOUR

La visita al museo include lo Stadium Tour e vi permetterà di accedere alle aree più esclusive dell'Allianz Stadium. I segreti nascosti delle aree hospitality, degli spogliatoi e dell'area stampa saranno svelati da guide esperte che vi condurranno in un viaggio alla scoperta dell'universo Juventus. Nei giorni delle partite, il tour passa a un livello superiore: il biglietto Match Day Tour consente di vivere l'emozionante atmosfera dell'Allianz Stadium quando il calcio d'inizio si avvicina sempre di più.

## ORARI DEL MUSEO

### GIORNI DI APERTURA

Lunedì - Venerdì 9:30 - 18:30  
Sabato, Domenica e festivi 9:30 - 19:30

### GIORNI GARA

Calcio d'inizio 12:30: 9:30 - 12:00 e 14:00 - 19:30  
Calcio d'inizio 15:00: 9:00 - 14:30 e 16:30 - 20:00  
Calcio d'inizio 18:00: 9:30 - 17:30  
Calcio d'inizio 20:45 / 21:00: 9:30 - 20:00

La biglietteria chiude mezz'ora prima del museo

Il Juventus Museum si trova in via Druento 153/42 - Torino.

Per informazioni e prenotazioni visitare il sito [juventus.com](http://juventus.com) o scrivere a [juventus.museum@juventus.com](mailto:juventus.museum@juventus.com)

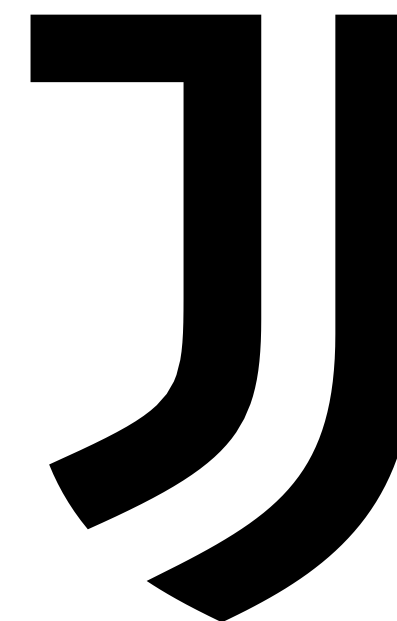

**JUVENTUS**

Via Druento, 175

10151 Torino - Italia

Contact Center (+39) 011.45.30.486